

Bosch & Duin's Belang!

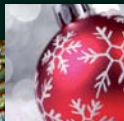

Informatiebuletin van de Vereniging Bosch en Duin en omstreken
Achtste Jaargang, Uitgave 28, december 2012

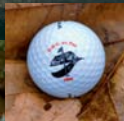

De Groundsman van de Pan...

Op weg naar de Golf word ik in het Panbos ineens geconfronteerd met een ree, die stokstijf stil op de weg staat. Gelukkig rijd ik stapvoets en kan op tijd stoppen. We kijken elkaar aan en met een elegante sprong verdwijnt hij uit zicht. Bijzonder! Aangekomen word ik ontvangen door Mark die mij voor gaat naar zijn appartement in het clubhuis. Twee deftige Siamese katten werpen mij een ongeïnteresseerde blik toe. Ik steek van wal!

Wat is jouw band met Bosch en Duin?

Ik ben geboren en getogen in Bosch en Duin, op de Duinweg. Mijn hele jeugd bracht ik min of meer door in het bos en in de tuin van mijn ouders. De Douglaslaan was toen nog een bos, 'het bos van Ederveen'. Dat noemden we zo, omdat toen ene mijnheer Ederveen in de tuinderswoning van Huis ter Wege woonde, op de Populierenlaan. We bouwden daar hutten en klommen in bomen.

De liefde voor de natuur is je dus met de papepel ingegoten...

Jazeker, ook door de tuin van mijn vader. In 1957 kwamen mijn ouders daar wonen en is mijn vader begonnen met de aanleg van een coniferentuin. We hadden 1½ hectare met een groot grasveld en verder wel 350 soorten coniferen. Later heeft die tuin zelfs internationale bekendheid gekregen!

Hielp jij mee in de tuin?

Ja, zo ben ik aan mijn groene vingers gekomen. Het grasveld van 6000 vierkante meter werd onderhouden door Klaas Swart. Hij huurde de chauffeurswoning, die bij het huis hoorde en was hoofdgreenkeeper van de Pan. Ik vond dat razend interessant. Vanaf

1978, ik was toen 15, ben ik iedere vakantie gaan meehelpen op de golfbaan. Na mijn MAVO ben ik meteen in vaste dienst gekomen.

Wat voor opleiding heb je voor deze baan gevolgd?

Ik ben naar de Bosbouwschool in Arnhem gegaan en heb behalve de algemene, ook de greenkeepers en hoofdgreenkeepers opleiding gedaan. Dat betekende telkens een paar weken naar school en een paar weken werken.

Hoe is je loopbaan op de Pan verlopen?

Eerst was ik greenkeeper, maar door een noodlottig ongeval van de toenmalige hoofdgreenkeeper Jan van Dijk, ben ik al op m'n 26e hoofdgreenkeeper geworden, in 1989.

Dat was [en is] een hele verantwoordelijkheid. Ben je hier toen ook meteen komen wonen?

Nee, pas twee jaar later.

Vind je het niet griezelig, zo alleen in dat bos?

Nou, ik denk dat het hier veiliger is dan in de stad. Hier komt alleen af en toe een ree aan de deur, haha!

Ik zeg altijd maar, dat ik in een riante rietgedekte villa met bar woon, met een tuin van 50 hectare, die ik nog zelf mag onderhouden ook!

Vertel eens iets over die 50 hectare?

Kijk 't is natuurlijk een prachtig natuurgebied. Geen honden, geen paarden, geen auto's... voor de dieren is het een soort van stiltegebied, ze worden nergens gestoord.

Zie je hier veel dieren?

[Ik namelijk nooit, red.]

's Ochtends vroeg [o, dat is het! red.]



Mark Lampe bewijst:
Gras kan wél in Bosch en Duin!

veel reeën en vossen. En er moet een das zijn, aan de sporen en keutels te zien, maar die heeft zich nog niet vertoond.

En dan een vraag die voor vele Bosch en Duiners met hun mosgazonnen van belang kan zijn... HOE krijg jij dat gras zo mooi op de Pan?

Eerst heb ik een beetje geoefend op het grasveld van mijn ouders. Tsjja, het is gewoon een kwestie van lucht en licht. Op zandgrond kun je echt een goede grasmak waken. Je moet gewoon 2 tot 3 keer per week maaien, ook als het regent en het liefst met een kooimaaiër. Het gemaaide gras niet afvoeren! Ook niet te vaak sproeien, is niet nodig, dan ga je de groei alleen maar stimuleren en dan schiet het gras als het ware door, net als sla. Houd het kort! [Nou, vooruit dan maar, weg met de mest, de kalk, de PH regelaar, de verticuteermachine... MAAIEN is de boodschap!]

Wat vind je van het groenbeheer in Bosch en Duin?

Ik vind dat de mensen het beste landschapstuinen kunnen aanleggen. Die grote huizen vragen om dat soort tuinen. Ik ben ook geen voorstander van grote opzichtige hekken. Die passen hier gewoon niet. Zie Bosch en Duin liever als een bescheiden natuurpark! [Ik begrijp dat Mark onverschrokken middenin het Panbos bivakkeert, maar helemaal zonder hek zou ik hier toch niet lekker slapen, gezien alle 'landelijke' inbrekers alhier]

Hoe denk je over het beheer van het Panbos?

Ik begrijp niet dat ze alle afgezaagde takken laten liggen. Er worden bomen gekapt, het hout wordt verkocht -laatst nog honderden Douglassparren- en de takken blijven daar maar liggen. Het is ongeveer het drukst bezochte bos van Nederland en er is geen pad, waar je fatsoenlijk overheen kunt lopen, zonder je nek te breken.

Dit heeft niets met 'natuur' te maken, zoals bijvoorbeeld stormschade. De mensen doen het zelf!

[Nu kijkt Mark mijmerend naar buiten en zegt] "Het zou mooi zijn als het bos weer in de oorspronkelijke staat teruggebracht zou kunnen worden... veel zand, grove dennen en heide...".

Ik hoor jouw liefde voor de natuur, maar heb je ook nog andere hobby's?

Wat ik heel jammer vind is dat die straaljagers weg zijn! [Wat krijgen we nu? Die oorverdovende knetteraars? Ik ben benieuwd!]

Ik vond dat zo fascinerend! Als ik als kind hoorde dat ze gingen starten, klom ik als een razende, binnen 30 seconden, in de hoogste boom in onze tuin en dan kon ik net een stukje van de basis zien! Geweldig, het mooiste was als ze echt de hele dag bezig waren!

[Uw redactrice moet hier even over nadenken... zouden de dieren op de Pan destijds al voorzien zijn geweest van oorbeschermers...?]

Golf jij zelf ook?

Nou en of, ik vind het heerlijk. Het is ook zo fantastisch om te zien hoe mooi de baan erbij ligt, om de resultaten te zien van je werk!

Jij voelt je wel als een vis in het water [gelukkig heeft de Pan geen water!] hier, geloof ik!

Nou en of, ik ben een bevoorrecht mens.

Ik neem afscheid van Mark, die mij terloops nog even op de mooie zons- ondergang wijst. Een mooi mens op een mooie plek!

Op de terugweg hoop ik nog even de ree te spotten, helaas...! Hij zal wel bij Mark voor de deur staan!

Ontdek het vitale belang van zuurstof voor uw mond

O7 active® mondverzorging

7-voudige werking helpt op basis van actieve zuurstof:

- ① tandvlees gezond te houden
- ② tandplak te voorkomen
- ③ bacteriën tegen te gaan
- ④ slechte adem te bestrijden
- ⑤ tanden mooi wit te houden
- ⑥ bij gevoelige tanden
- ⑦ te beschermen tegen gaatjes

O7 active® is verkrijgbaar als mondspoelmiddel en tandgel

www.O7active.nl

Door Klaas Hans Noordenbos, Voorzitter



Vereniging Bosch & Duin

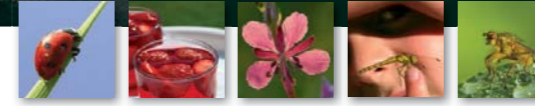

Vereniging Bosch en Duin e.o.



Er zit Muziek in de lucht

De oktober bijeenkomst van onze sociëteit werd een daverend succes, dankzij het fantastische eten en de prikkelende muziek van Anke Angel. Dit smaakt naar meer! Muziek zat er ook in het debat over het VerkeersCirculatiePlan (VCP). De gemeente bleek ontvankelijk te zijn voor onze opmerkingen. Het doet mij veel plezier, dat door al onze inspanningen, om onze leefomgeving mooi te houden, gewaardeerd worden. Dat dit ook in de buurt niet onopgemerkt is, blijkt uit de spontane complimenten van het provincie initiatief 'Wegh der Wegen', aan het adres van dit blad. Ze vonden het zo

professioneel, dat wij uitgenodigd zijn om met hen mee te denken. Als ik dit schrijf, komen de feestdagen snel dichterbij. Mijn gedachten gaan dan al snel uit naar een evaluatie van dit jaar en een vooruitblik voor komend jaar. Over dit jaar ga ik graag nog met u in gesprek, op een van de sociëteitsavonden, maar over volgend jaar, wil ik graag van dit moment gebruik maken om u te vragen ambassadeur te worden van onze vereniging. Ambassadeurs Zo'n tien leden zijn inmiddels ambassadeur en informeren omwonenden over de activiteiten van de Vereniging.

Maar wat zou het leuk zijn als zich nog eens tien bewoners opgeven, want er zijn nog steeds buurtgenoten die nog geen kennis hebben gemaakt met de activiteiten van onze vereniging. En dat is jammer. Ambassadeur zijn kan daarbij verschil maken en ervoor zorgen dat inwoners zich thuisvoelen in Bosch en Duin e/o. U kunt zich opgeven door mij een email te sturen: (noordenbos@mandolin.nl). Het bestuur en alle actieve leden willen er, samen met u, voor zorgen dat volgend jaar een heel actief en muzikaal jaar wordt, een jaar waarin de vereniging zelf, zijn lustrum viert. Ik wens u fijne feestdagen.

Klaas Hans Noordenbos, Voorzitter

Vogeltrek naar pindakaashuisjes in Bosch en Duin

Dankzij de activiteiten van de Jeugdcommissie zwermen er de laatste tijd veel meer vogels rond, in Bosch en Duin, dan normaal het geval is. Want tijdens hun cursusmiddag pindakaashuisjes bouwen, hebben zo'n twintigtal kinderen getimmerd en gezaagd, dat het een lieve lust was. Huisjes met scheve dakjes of met lange stokjes, speciaal om de ooievaar te lokken, huisjes in allerlei soorten en maten. En voorzien van pindakaas is zo'n huisje een eldorado voor vogels.

Eind oktober gingen 24 kinderen op pad, langs de huizen en slopen door kelders en ook nog eens het bos in, waar het spookte. Natuurlijk onder deskundige leiding en vooraf een spannend verhaal. Lekker tekenen en schilderen Wat een mooi gezicht om al die serieuze Picassootjes in de dop, te zien werken aan een stilleven. En om de kinderen achter een echte schildersezeltje te zien staan. En wat een resultaten, prachtig werk is er bij.

Hoe eng kan het zijn? Halloween in Bosch en Duin, met krijgende nimfen en dikke spinnen in webben. Dat het Halloweenfeest ook naar de Utrechtse Heuvelrug is overgewaaid, moge duidelijk zijn.

Wilt u meer weten over deze cursussen, lees dan het hele artikel op www.verenigingboschenduin.nl Zoals hierboven beschreven valt te concluderen dat de Jeugdcommissie, het afgelopen trimester, een drietal leuke activiteiten heeft georganiseerd



De Pindakaasclub

voor de jeugd. Ook voor 2013 staan er al een paar data gepland. 9 februari kindercarnaval 1 april paaseieren zoeken **De data voor de schilderworkshop schilderen zijn: 19/5, 2/6 en 16/6.**

PONCIUS LICHT & DESIGN

Poncius licht & design
Vinkenlaan 3, 3722 AH Bilthoven

Telefoon: 030 - 22 87 782
E-mail: info@poncius.nl
Internet: www.poncius.nl

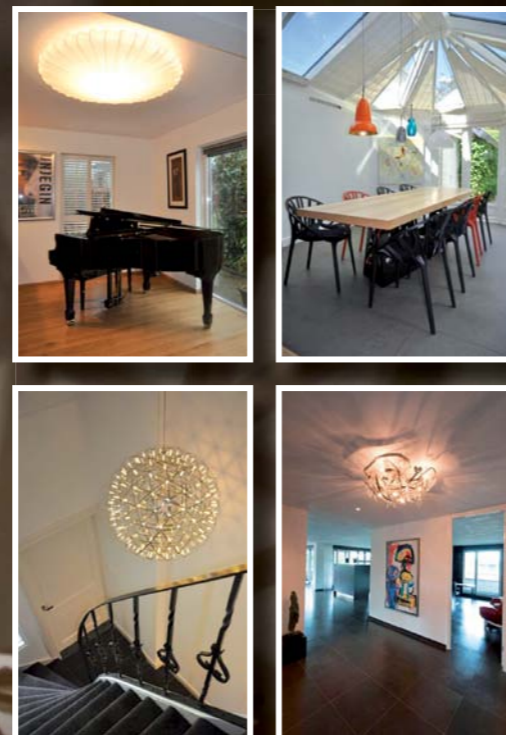

Ga naar www.poncius.nl

Door Rob Meyer

Moet u er soms ook echt eens 'even tussenuit'? Behoeft u aan wat meer horizon?

En dan natuurlijk, direct binnen nu en een klein half uurtje, op de plaats van de vanzelfsprekend adembenemend mooie bestemming?

Graag zetten we u gratis, in deze wisselkolom, direct leverbare en panklare plekjes voor, die uw hart zullen stelen. Deze keer: rivier 'De Eem'

Een van de meest onverwacht mooie riviertjes is 'de Eem', waarvan het meeste water afkomstig is uit de Gelderse Vallei. De waterhoogte van de Eem moet goed bijgehouden worden; er wordt regelmatig extra water afgevoerd, vanuit het 40 kilometer lange 'Valleikanaal' uit Gelderland, dat daar anders grote delen land, gedurende enkele maanden per jaar, zou zien overlopen.

Of het nu winter, voorjaar of zomer is, bij de Eem is echt altijd wel wat te doen. Even weg uit die saaie bosrijke en van 'Nimbus 2000 bladblazers' vergeven omgeving van Bosch en Duin. Weg uit de herrie, nu even de echte volledige stilte, waarvoor u hier bent komen wonen!

Was de afgelopen eeuwen de woestijn waarop wij nu leven, een gebied waar je geen mens in kreeg, dat juist liever werd gemeden en waar behalve een verdwaalde non met schape, verder niet veel te halen viel: juist een paar kilometer verderop is het al vele eeuwen een drukte van belang. Terwijl wij bij wijze van spreken hier nog steeds aan het ontginnen zijn, ligt, slechts iets verderop, al dui-

De Eem

zenden jaren cultuur. Nou ja, het liep vroeger wel regelmatig onder, en dat doet het hier natuurlijk nooit! Ieder nadeel heeft zijn voordeel. Goed toegankelijk, -op lagere polderhoogte- slingert zich een van de klein-

kan doen. In een ver verleden liep het laagland regelmatig onder water en liet de zee rijk slib achter.

In de winter wemelt het, in deze 'ooipolder' van de provincie Utrecht,



ste en meest interessante van onze rivieren. In dit geval ook nog eens, door honderd procent echt, Nederlands weidelandschap en beschermd natuurgebied.

Het water van de Eem is ondermeer afkomstig uit de 'Heiligenbergerbeek', de 'Barneveldse beek' en 'Lunterse beek'. De bodem van de polder is door de ontwatering steeds lager komen te liggen. Ook lager omdat bij hoog water en noorderwind, de Noordzee hier zijn werk niet meer



van de ganzen. Grote groepen ganzen overnachten op het water, om in het donker zoveel mogelijk van de vos en ander rondsluipend gevaar verschoond te blijven.

Als de waterige zon doorkomt, ontstaat luidruchtig dispuut, tussen de dames en heren. Als vermoedelijke landingsplaatsen zichtbaar worden, stijgt af en toe een nog niet tot leider

gekozen gans op en keert, zoals te verwachten, onverrichterzake, luid protesterend terug. (deze 'Wilders-gans', altijd in voor een stevige pot herrie, immer verongelijkt maar altijd gelijk willen hebben!).

Komt een van de werkelijke leiders omhoog, dan verheffen zich vele duizenden ganzen tegelijkertijd en laten zich leiden, op zoek naar grasland om te grazen. Een heus spektakel. Alles en iedereen is druk in overleg met elkaar!

Wie heeft nu de regie?

Bent u er, op het eind van de dag, in bijvoorbeeld de maand december, dan keren zo rond half vier de groepen massaal terug naar het water. Een mooiere, goed georganiseerde chaos bestaat vrijwel niet, gans na gans schuiven de dames en heren, voor de komende nacht, het veilige water, weer in. Schiphol is er niets bij!

Niets zo mooi, troostend blauw, gedurende die paar uur licht per dag, in de winter, als dat azuurblauw van de Eem...



Fotografie afkomstig van Waterschap Vallei & Eem

- Object: Rivier 'De Eem', lengte vanaf Amersfoort: circa 19 kilometer naar het voormalige IJsselmeer.

- Afstand per fiets, vanaf Bosch en Duin: minder dan 20 kilometer.

- Bijzonder; een fietspad dwars door het gras over de groene dijk!

- De Eemlijn; ideaal voor de recreatieve fietser: fietsen naar Eemdijk en over de Eem, met de fietsboot weer terug naar Amersfoort; www.eemlijn.nl

- In de winter; schaatsen vanaf Eemdijk, een echte aanrader! Rustig en sfeervol. Vanaf de pontveer Eemdijk, ideaal voor de kleinkinderen!

- Is het te koud om te fietsen, dan kunt u met de auto langs de Eem rijden, bij de gemalen is het water veelal ontdooid en vindt u de meest uiteenlopende vogelsoorten, ook dwaalgasten, altijd prijs!

- Warm worden bij Theetuin Eemnes; (van 24 december tot 7 Januari gesloten, verder altijd open!) Oergezellige Hollandse kneuterigheid, met veel charme.

- Plaatsen: Eemdijk, Eemnes en Eembrugge

- Toch nog tijd over? Ga uit eten in Spakenburg, vette vis! Heerlijk!

Parkland Zoetbrood

MAKELAARDIJ ASSURANTIËN

Bemiddeling bij:

- verkoop • aankoop • taxaties
- hypotheken • verzekeringen

Parkland Makelaardij
Dolderseweg 138c
3734 BL Den Dolder

030 - 228 35 30
info@parkland.nl
www.parkland.nl

Zoetbrood Assurantiën
Dolderseweg 138d
3734 BL Den Dolder

030 - 229 05 58
algemeen@zoetbrood.nl
www.zoetbrood.nl



Bericht uit andere hoek, door Bettina Wigman-Verhorst
(Deel 4 over Den Dolder 100 jaar).

Voel je welkom in Den Dolder!...

In deze editie sluiten we het 100 jarig bestaan van Den Dolder af. Er zijn veel festiviteiten georganiseerd en deze zouden er niet zijn geweest zonder de vele actieve verenigingen die Den Dolder kent.

Het is onvoorstelbaar, maar bij het schrijven van dit stukje kwamen er wel 30 verenigingen aan het licht. Den Dolder heeft zo'n 4300 inwoners, dus je zou bijna denken dat er achter iedere voordeur wel een lid huist. Om hier achter te komen volgde een telefoontje naar de voorzitter van de Belangenvereniging van DD: de heer Jan Scherphuis. Laat hij nou ook voorzitter zijn van het comité '100 jaar DD'. Op mijn vraag, hoe het toch komt dat DD zo'n actief verenigingsleven kent, hoefde hij niet lang na te denken. DD was oorspronkelijk een arbeidersdorp voor de Zeepfabriek de Duif. Het hele dorp is destijds door de eigenaar van de fabriek, de heer Christoph Pleines, opgericht. Hij zorgde ervoor, dat de medewerkers van de fabriek allerlei voorzieningen kregen, zoals huizen, winkels, een school en zelfs een begraafplaats (Het Stille Hofje). De zeepfabriek verdween, maar de Willem Arntsz Hoeve had inmiddels zijn intrede gedaan en bracht ook weer nieuwe woningen en bedrijfjes. DD was een hecht dorp. Je had toen alleen nog maar DD Noord en iedereen kende iedereen. Mede door de in die tijd geïsoleerde ligging, zocht men allerlei activiteiten voor elkaar. Er was al een muziekkorps, Excelsior geheten (tegenwoordig Dr. Engelhard) en op de hoek van de Dolderseweg en de Pleineslaan – waar later de Maria

Christina Kerk is gebouwd – stond een houten muziektent waar regelmatig een concert werd gegeven. De Oranjevereniging werd in 1936 opgericht en organiseert nog steeds, sinds 1945, de jaarlijkse dodenherdenking. De Dolderse sportclub DOSC kwam in 1948, gevolgd door de toneelvereniging Onder Ons, de Historische Vereniging DD, de vrijwillige brandweer, atelier DD, jongeren-centrum de Kameel, tuinvereniging Eigen Oogst, Dolders Poppodium, de Belangenvereniging DD, jeugdclub DJOIN etc. etc. Deze verenigingen zijn 3 jaar bezig geweest om van het Dolders eeuwfeest iets bijzonders te maken. En dat is gelukt. De gelden werden gevonden bij de gemeente, de verenigingspotjes en diverse grote en kleine fondsen. De officiële start van het jubileumjaar vond plaats op woensdag 1 februari en verdeeld over het jaar vonden er nog vele festiviteiten plaats: sport, kunst en cultuur, muziek, lezingen door Dolderse wetenschappers en in september, een historische tocht over de vliegbasis. Tijdens het schrijven van dit stukje, hebben we op 17 november nog een slotavond tegoed; met muziek in de sporthal, van het nieuwe complex van DOSC. Die avond wordt ook het boek '100 jaar Den Dolder' aangeboden, aan de Burgemeester van Zeist en deze is vanaf die datum te verkrijgen, in de regionale boekhandels. Wat dat betreft kan een 'jong' dorp als Den Dolder, trots zijn op zoveel

actieve inwoners. De Belangenvereniging is daarbij een belangrijke schakel naar de gemeenteraad, het college van B&W en de gemeente Zeist. Zij houden de nieuwste ontwikkelingen in het dorp bij en komen op voor de belangen van de bewoners. Er is tevens een speciale commissie Natuur en Milieu, om het groene karakter van het dorp te behouden. En laten we de Historische Vereniging van DD niet vergeten! Zij houden, mede door het verschijnen van het hiervoor genoemde boek, de geschiedenis levend. Zo ziet u maar, Den Dolder heeft veel meer te bieden dan een Albert Heijn en een treinstation. Voor meer informatie kijkt u op de website www.dendolder.net Met dank aan de Belangenvereniging DD en het wijkteam.

Rectificatie: In mijn vorige artikel in Bosch en Duin's Belang is een fout opgetreden: Ik bestempelde de STRABO fabriek als een verffabriek. Dit is onjuist. Het was een papier- en verpakking-fabriek. Mijn excuses hiervoor.

Uitvaartzorg Den Dolder

Afscheid nemen doen we allemaal in ons leven. Op veel momenten en op veel manieren. Maar afscheid nemen wanneer iemand is overleden, is een speciaal afscheid.



Graag wil ik u hierin zorgvuldig begeleiden, in alle rust en met aandacht voor details.

Mieke van der Ploeg.

...voor een afscheid dat past bij het geleefde leven...

Pleineslaan 61, Den Dolder | www.uitvaartzorgdendolder.nl | Telefoon 06 - 50 600 291 | 030 - 22 88 252

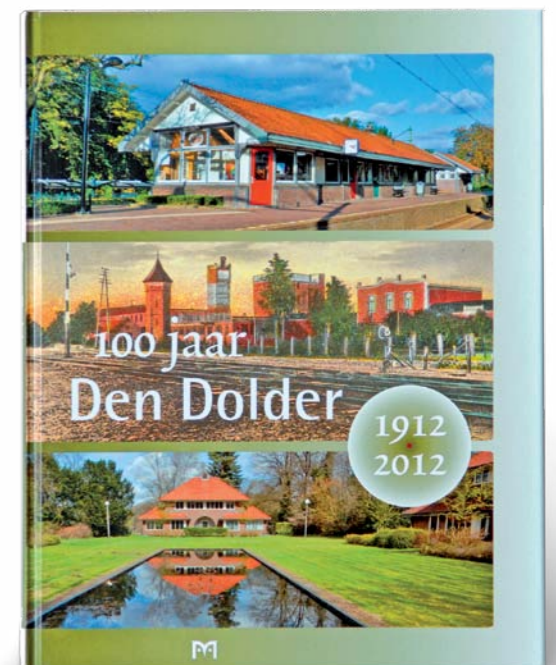

EMC Cosmetisch
Cosmetische chirurgie

EMC Medisch
Plastische chirurgie
(verzekerde zorg)

EMC Huidzorg
Gespecialiseerd in
huidverbetering

EMC Vitaal
Gewichtsconsulente

De kliniek heeft ruim 17 jaar ervaring in plastische en cosmetische chirurgie en heeft zich in de loop der jaren ontwikkeld tot een veelzijdig centrum. Persoonlijke benadering en kwaliteit van zorg en middelen is een pre.

Speciaal voor de winter hebben we een LBF Beauty Flash.
Kijk hiervoor op: www.emckliniek.nl



EMC Bosch en Duin - Biltseweg 14 - 3735 ME Bosch en Duin - (030)2288400 - info@emckliniek.nl - www.emckliniek.nl

Amuses voor de Feestdagen

Voor deze feestdagen geef ik u de recepten voor 2 totaal verschillende soepjes, als amuse.

De één is klassiek, met paddestoelen, bekend en erg lekker met de volle smaak van paddestoelen. De ander, heel verrassend en grappig, op basis van zuurkool en appel. Mijn gasten konden het zeer waarderen, zeker de moeite waard om te proberen

U kunt beide soepjes een dag van te voren maken, prettig in deze drukke tijd.

Paddestoelensoepje

- 125 gr. kastanjechampignons
- 100 ml room
- 1 pot paddestoelenfond
- 1 sjalot, gesnipperd.
- ½ pakje, ongeveer 8 gram funghi porcini secchi (verkrijgbaar bij een bekende grootgrutter)
- boter

Borstel de funghi schoon (ze kunnen wat zand bevatten) en snijd of knip ze in kleine stukjes. Week ze in ongeveer 100 ml kokend water.

Borstel de paddestoelen schoon, snijd ze eveneens in kleine stukjes en bak ze zachtjes gedurende ongeveer 10 minuten, zodat ze hun vocht verliezen. Fruit de gesnipperde sjalot in een soeppannetje en voeg de paddestoelen, de funghi met weekvocht en de fond toe. Breng aan de kook en laat zachtjes tot ongeveer de helft inkoken.

Tot zo ver kunt u dit soepje een dag van te voren klaar maken, bewaar het in de koelkast.

Vermeng, voor het gebruik, het soepje met de room en warm dit goed door, maar laat het niet koken. Schenk het in kleine glaasjes of kopjes.

Zuurkoolsoepje

- 100 gr zuurkool
- 50 gr blokjes kruimige aardappel
- 1 sjalotje
- ca 10 gr gerookt ontbijtspek, in kleine blokjes
- ½ teentje knoflook
- 100 ml gevogeltebouillon
- 125 ml droge witte wijn
- 125 ml room
- 1 appel, suiker
- boter
- cocktailprikkers

Bak het spek met het gesnipperde sjalotje en de knoflook zachtjes in een beetje boter. Voeg, als het sjalotje iets begint te kleuren, de zuurkool, de aardappel, de bouillon en de witte wijn toe. Kook tot de zuurkool en de aardappelblokjes gaar zijn. Laat iets afkoelen en pureer het geheel (met de staafmixer of blender). Tot zo ver kunt u dit soepje van te voren klaarmaken.

Steek met een bolletjessteker per persoon, een mooi bolletje uit de appel en rol deze door de suiker die vermengd is met een klein beetje kaneel. Bak de bolletjes in de boter en rijg deze per stuk of per 2 aan een cocktailprikker.

Vermeng, voor het gebruik, het soepje met de room en warm dit goed door, maar laat het niet koken. Schenk het in kleine glaasjes of kopjes en leg de prikker met de appel er dwars op.

Ik wens u hele mooie en vredige feestdagen!

KOKKERELLEN

WWW.BAASWIJN.NL



J. Baas & Zoon

WIJNKOPERIJ ANNO 1874

Wijnkoperij J. Baas & Zoon
Spoorlaan 1, 3735 MV Bosch en Duin
Tel: 030 - 693 1468, Fax: 030 - 691 5020

Zeist door de tijd...

Bosch en Duin is jong, maar al in 838 wordt Zeist voor het eerst in een schriftelijke bron vermeld. Deze nederzetting ontstond in de overgangszone van de Utrechtse Heuvelrug naar het stroomdal van de Rijn.

Het eerste plan.
De praktijk is anders

De eerste bewoners bouwden graag hun huizen, in het gebied tussen hoge zandgrond en drassige rivieren. Daarom ontstonden hier de eerste nederzettingen, die wij nu kennen als De Bilt, Zeist, Doorn, Driebergen, Amerongen en Leersum. Zeist lag aan de Zeister Rijn, dit was een aftakking

van de huidige Kromme Rijn. Tot in de 12e eeuw was deze rivier bevaarbaar, daarna werd het een geul die uiteindelijk verzandde. Het zand waarop Zeist is gebouwd is meegevoerd door de wind, in de laatste ijstijd. Dit zand hoopte zich op in duinen, duinen die wij nu nog vinden in bijvoorbeeld

het Panbos. Naast deze zogenaamde 'landduinen' kwamen ook stuifduinen voor. Deze zijn echter niet door de wind maar door de mens ontstaan. Door houtkap, het steken van heideplaggen of overbegrazing door schapen, verdween plaatselijk de begroeiing waardoor de ondergrond ging stuiven. Dat stuifzand vormde een ernstige bedreiging. Zo is bij Den Dolder, de nederzetting Hees door het stuifzand geheel onder het zand verdwenen. Een voorbeeld van zo'n stuifzandcomplex vinden wij tegenwoordig nog terug bij 'Soestduinen'.

Schaal 1:10000.

Villa-Park
„BOSCH EN DUIN“
Gemeente ZEIST,
gelegen aan de Stations
DE BILT, DOLDERSCHE WEG,
HUIS TER HEIDE.

Bouwterrein te Koop
— — — — —
VAN NIE,
NOOIT GEDACHT,
ZEIST.

STATION DE BILT
STATION DOLDERSCHE WEG
STATION AMERSFOORT
HUIS TER HEIDE

De Bilt
Doldersche Weg
Stationsweg
Zeister Rijn
Huis ter Heide
Amerongen
Leersum

BIBLIOTHEEK
LANDSIJDE
AMERSFOORT



Als gezegd, zand en drassige rivieren, wat ook tot uiting komt in de naam Den Dolder of Dolder, wat 'drassige Laagte' betekent. Dit gebied maakte vroeger deel uit van het Soesterveen, dat zich ontwikkelde in een laagvlakte van de Heuvelrug.

Deze kennis over het ontstaan van Zeist en het landschap is te vinden in het boek 'Zeist door de tijd', van Kees Volkers. In deze prachtige cultuurhistorische atlas beschrijft Volkers, hoe de mensen in de loop van de geschiedenis vorm hebben gegeven aan hun omgeving. Aan de hand van honderden historische en actuele kaarten, prenten en foto's schetst hij de geschiedenis van Zeist en daarmee natuurlijk ook van Bosch en Duin. Hij doet dit aan de hand van 5 markante tijdvakken, die ieder grote invloed hebben gehad op de veranderingen

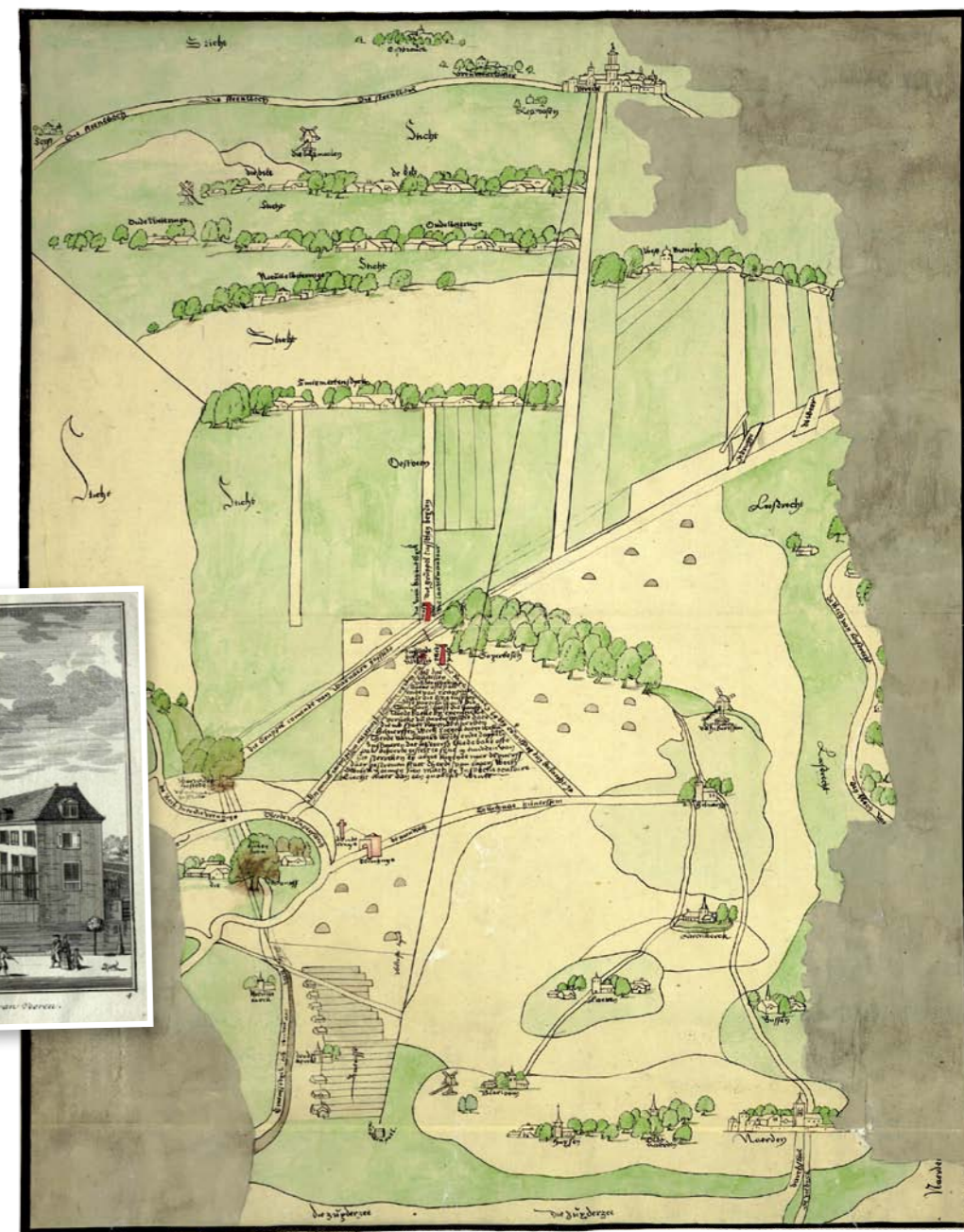

in het landschap. Volkers haalt de geschiedenis van Zeist heel dichtbij, omdat hij voortdurend op een kaart, of met een nauwkeurige beschrijving aangeeft waar de belangrijkste ontwikkelingen plaatsvonden. De lezer kan met behulp van het boek op de fietstappen en op zoek gaan naar bijvoorbeeld de oudste bisschoppelijke hofboerderij, die bijvoorbeeld vlakbij de villa Schaerweijde heeft gelegen. Achter in het monumentale boek staat een overzicht met alle middeleeuwse hofsteden en buitenplaatsen, waarbij ook is aangegeven wat hier nog van aanwezig is. Dat blijkt verrassend veel te zijn.

'Zeist door de Tijd', is een lust voor het oog, omdat de illustraties van hoge kwaliteit zijn en het beste beeld geven van de invloed, van de mens op het Zeister landschap.

'Zeist door de Tijd'.
Een cultuurhistorische atlas,
door Kees Volkers,
uitgeverij Stokerkade.
€29,50



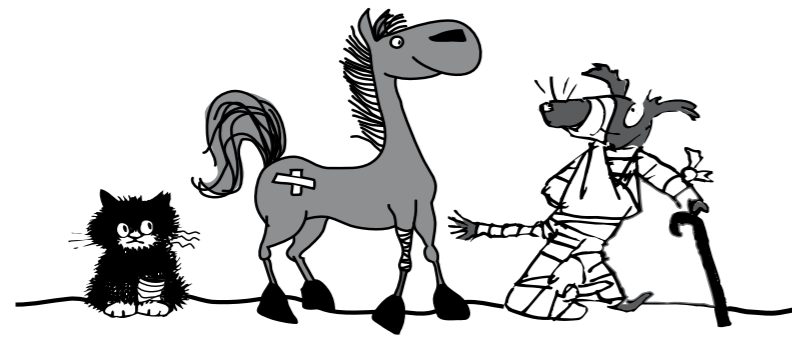

Dierenkliniek Den Dolder

Voor gezelschapsdieren en paarden

Dr J.C. Boswijklaan 11a
3734 EA Den Dolder

Tel: 030 - 228 22 11

Fax: 030 - 231 70 03

www.dierenklinikdendolder.com

Huisvisite mogelijk

“ Arnoud van der Muelen Wolf Hoveniersbedrijf is een modern en professioneel hoveniersbedrijf dat als doel heeft: het leveren van uitstekende dienstverlening dat geheel voldoet aan uw wensen.

Wij werken met respect voor oorspronkelijke details. Door karakteristieke elementen te behouden en nieuwe facetten toe te voegen. Met als resultaat een eigenzinnige, hedendaagse uitstraling van uw buiten.

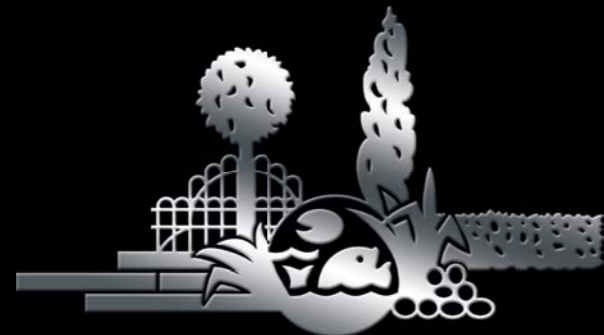
”

Arnoud van der Muelen Wolf
HOVENIERSBEDRIJF

Fornheselaan 216a, 3734 GE Den Dolder, Telefoon: 030 - 695 31 72 E-mail: info@muelenwolf.nl Internet: www.muelenwolf.nl

Hotel de Hoefslag wordt Zorgvilla

Zorggroep 'De Laren' heeft, bij de gemeente Zeist, een ontwerp-bouw-aanvraag ingediend, voor de vestiging van een woonzorgcentrum, in hotel De Hoefslag, dat al geruime tijd leegstaat. Het plan behelst de inrichting van 21 -voornamelijk eenpersoons-appartementen. Doelgroep zijn gefortuneerde ouderen, die zelfstandig maar niet geïsoleerd, veilig en voorzien van zorg, willen wonen.

Na een voorlichtingsbijeenkomst over de plannen op 15 mei jl. hebben een aantal omwonenden en de vereniging, contact opgenomen met de zorggroep. Er is uitvoerig overleg gevoerd, over de voorgenomen uitbouw van het hotel op de begane grond, de aan te houden parkeergelegenheid en het in- en uitgaande verkeer.

Nu nog vooral zorg

Dit overleg heeft erin geresulteerd dat de vereniging op 9 november jl. aan B&W van Zeist een brief heeft gestuurd waarin, kort gezegd, de inrichting van zorgvilla 'Hoefstaete' in Bosch en Duin wordt verwelkomd. Wel is hierbij aangetekend, dat ervan wordt uitgegaan, dat bij de noodzakelijke bestemmingswijziging de mogelijkheid vervalt, om op het huidige gebouw een extra bouwlaag aan te brengen.

Hetzelfde geldt voor het uitsluiten van verdere uitbreidingsmogelijkheden, voor het restaurant de Hoefslag, nu het bouwvlak vrijwel geheel wordt bebouwd, ten behoeve van het woonzorgcentrum. Ook is de afspraak met de zorggroep bevestigd, over het aantal parkeerplaatsen, dat voor het woonzorgcentrum zal worden gehandhaafd. De brief is door ongeveer 15 omwonenden onderschreven.

Hans Voorberg



@notaris

KREDIETCRISIS... TOCH NIET UW CRISIS?!

Dat de kredietcrisis de gemoederen bezighoudt staat vast. Waarschijnlijk heeft u zelf ook veel vragen... Of misschien zelfs zorgen... Over de invloed die de crisis op uw financiële leven kan gaan hebben... Of misschien al heeft...

Loop daar niet mee rond maar laat u vakkundig voorlichten door de notaris. Dat is dé persoon bij uitstek die niet alleen uw vragen kan beantwoorden maar óók juridische oplossingen kan bieden! Oplossingen die de kredietcrisis buiten de deur houdt en veiligheid voor de toekomst creëert.

Behoeftte aan meer informatie maar vooral daadkracht?

Bel of email dan voor het maken van een gratis afspraak. En omdat het tegenwoordig allemaal moeizaam genoeg gaat kunt u ook gerust langskomen in de avonden of in de weekenden.

Graag tot snel!

mr. Th. Langerwerf

Schoudermantel 37
3981 AE Bunnik

T: 030-656 87 88
F: 030-656 56 68
E: tl@anotaris.nl

W W W . A N O T A R I S . N L



De Makelaar
BILTHOVEN - ZEIST

Samenstelling van deze rubriek: Leddie Valstar. Tips en info: leddie@valstar.nu

Ontdek je (culturele) plekje De mooiste voorstellingen bij u om de hoek.

De liefhebber van kunst kan in de omgeving van Bosch en Duin zijn of haar hart ophalen. Iedere week worden, binnen een straal van 10 kilometer, prachtige voorstellingen gegeven. Veel moois is te vinden in kleine zaaltjes bij u om de hoek. Om de lezer te inspireren, heb ik een aantal bijzondere voorstellingen verzameld. Wilt u meer tips? Surf dan naar: www.cultuurrecht.nl en www.ideacultuur.nl

Kunst en literatuur

• zondag 13 januari t/m maandag 25 februari 2013. Fie de Ferrante (monoprints) Hans Franssen (collages/gemengde technieken/installaties) Art Traverse, Gemeentehuis De Bilt, www.arttraverse.nl

• zondag 7 april t/m dinsdag 21 mei 2013. Maarten Dekker (schilderijen) Koen Doodeman (schilderijen) Erik Klein Wolterink (foto's) Art Traverse, Gemeentehuis De Bilt, www.arttraverse.nl

• Tot 1 maart 2013, Wonderkamers. Verschillende kunst disciplines bij elkaar gebracht in onverwachtse opstellingen, die zijn geïnspireerd op 17e eeuwse rariteitenkabinetten. MaCloud Gallery, Julianalaan 1, Bilthoven, www.macloud.nl

• 13 december, 20.00 uur: Messiah (Händel) geplaatst in zijn tijd, lezing door muzikologe Ans Gommers Bilthovense Boekhandel, Julianalaan 1, Bilthoven, www.bilthovenseboekhandel.nl

Pop en muziektheater:

• Ma. 24 december, 20.15 en 23.00 uur: Dialogue – Kerstconcerten. Muziek uit Israël en Palestina. Beauforthuis, Woudenbergseweg 70, 3711 AB Austerlitz, www.beauforthuis.nl

• Zo. 13 jan, 17.30 uur: Frederique Spigt. Country, Blues en folkmuziek met 4 en 5 sterren recensies. Beauforthuis, Woudenbergseweg 70, 3711 AB Austerlitz, www.beauforthuis.nl

• Zo. 24 feb, 17.30 uur, Ode aan Paca de Lucia, met Eric Vaarzon Morel en Carlos Denia. Beauforthuis, Woudenbergseweg 70, 3711 AB Austerlitz, www.beauforthuis.nl

• Vr. 1 maart, 20.15 uur: Alex Roeka, Gegroefd. Rauw en kwetsbaar zingt, praat en roept Alex over het leven. Beauforthuis, Woudenbergseweg 70, 3711 AB Austerlitz, www.beauforthuis.nl

Jazz en blues:

• Za. 29 dec. 22.00 uur: Velman Brothers (winnaar Dutch Blues Award 2011). Cultuurcentrum Artishock, Steenhoffstraat 46, Soest, www.artishock-soest.nl

• Za. 15 december: Yuri Honing. Winnaar VPRO/Boy Edgar Prijs. Cultuurcentrum Artishock, Steenhoffstraat 46, Soest, www.artishock-soest.nl

• Za. 26 jan. 22.00 uur: Fried Bourbon. Swingende blues uit België. Cultuurcentrum Artishock, Steenhoffstraat 46, Soest, www.artishock-soest.nl

• Jazz op Woensdag: Elke woensdagavond om 20.30 uur gratis topjazz in Stadscafé de Observant, Stadhuisplein 7, Amersfoort. www.observant.nl

Klassieke muziek

• Zo. 20 jan. 15.00 uur: The Florestan Duo. Hilton Royal Parc, Van Weerden Poelmanweg 4-6, 3768MN, Soestduinen www.muzeekkringeemland.nl

• Zo. 17 maart, 15.00 uur: Lisa Jacobs (viool) en Ksenia Kouzmenko (piano) Hilton Royal Parc, Van Weerden Poelmanweg 4-6, 3768MN Soestduinen www.muzeekkringeemland.nl



Lisa Jacobs

HET NIEUWE STOKEN



Flexibele stokers met 72 rubberen haartjes verwijderen effectief tandplak en masseren het tandvlees.

Verkrijgbaar in de maten Regular of Large.



Verkeers circulatieplan vastgesteld

Op 6 november 2012 heeft de gemeenteraad ingestemd met het verkeerscirculatieplan Den Dolder, Bosch en Duin en Huis ter Heide. Tijdens de inspraakronde, waarin de Raad zich liet informeren, over het plan, heeft de vereniging ingesproken, (u heeft daarover elektronische nieuwsbrieven ontvangen). Onze inspraaknotitie staat op de website.

Het plan dat werd ingediend is, met een wijziging, aangenomen; met grote meerderheid heeft de Raad het amendement aangenomen, om de voorgenomen afsluiting van de Paduaweg, de Eekhoornlaan en het Dolderse stuk van de Baarnseweg,

niet toe te staan (*).

De Raad heeft bovendien een motie aangenomen. De indieners daarvan vroegen de Raad en het College, om in gesprek te blijven met Provinciale Staten van Utrecht, over een onderdoorgang, onder de 'McDonalds kruising' in Huis ter Heide. Hoewel nog niets is beloofd, wordt het bestuur van de gemeente door deze motie aangespoord om, met de Provincie, te zorgen voor een werkelijke verbetering van de doorstroming op het kruispunt. De bedoelde 'dive under', voor rechtdoorgaand verkeer, op de Amersfoortseweg, zou het kruispunt effectief ontlasten. De huidige lange wachttijd voor auto's voor de verkeerslichten op de Dolderseweg zou er sterk door afnemen. Met als gevolg:



minder doorgaand verkeer (sluipverkeer in termen van het VCP) door Bosch en Duin en Huis ter Heide. In het VCP is opgenomen dat er na de realisatie van de nu voorgenomen verbetering van de doorstroming, op het kruispunt, de zo noodzakelijke verkeersmetingen en analyses worden gedaan. Er is echter geen budget voor opgenomen. Helaas is het niet gelukt om de politieke partijen, de motie te laten opnemen, dat daar budget voor wordt veiliggesteld. Dat is begrijpelijk - een raad kan alleen over de eigen zittingsperiode beslissen -, maar wel spijtig.

(* de voorgenomen afsluiting van de Hobbemalaan was in een eerder stadium uit het plan geschrapt.



DE BEST VERKOPENDE MAKELAAR VAN BILTHOVEN EN BOSCH EN DUIN

IN DE AFGELOPEN JAREN HEEFT BURGERSDIJK MAKELAARS ZICH, DOOR GROTE MATE VAN INZET EN ENTHOUSIASME, ONDANKS DE ECONOMISCH-EN FINANCIËLE MOEILIJKE TIJDEN, AANTOONBAAR WETEN TE ONTPLOOIEN ALS DE BEST VERKOPENDE MAKELAAR IN UW WOONOMGEVING.

GRAAG MAKEN WIJ OOK KENNIS MET U OM ONZE DIENSTVERLENING TOE TE LICHTEN.

MAKELAARSKANTOOR BURGERSDIJK B.V.
EMMAPLEIN 6
3722 AD BILTHOVEN
TEL: 030 - 228 76 11
FAX: 030 - 228 11 84
WWW.BURGERSDIJK.COM
INFO@BURGERSDIJK.COM

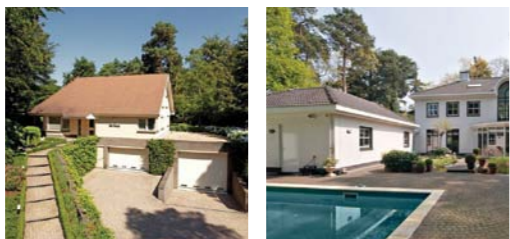

funda



vastgoedcert gecertificeerd

Salon der *Kunsten*

Portret tekenen/schilderen o.l.v. Diewuque van Dijk
23 januari. 6, 27 februari. 13 en 27 maart

Apple avonden o.l.v. Michiel Houtman
15 en 22 januari

De Salon opent het nieuwe jaar op 22 januari, met de voortzetting van 4 activiteiten. Ervaring is geen noodzaak, iedereen kan instappen, per avond zijn we ongeveer met 10 à 12 personen

U bent allen van harte welkom in onze clubruimte, onder de tennisclub. Gewoon een keer komen kijken hoe de lessen verlopen en de sfeer proeven, kan altijd.

Hier zijn de cursussen:
Boetsen o.l.v. Wiesje Schaafsma
11, 25 februari. 4, 11 en 18 maart

Alle informatie overtijden, plaats, materialen enz. is te vinden op www.salonderkunsten.nl

Acryl schilderen o.l.v. Lilian Oldenhof
5, 26 februari. 12, 26 maart en 9 april

Tot ziens,
Annemarie Treurniet en Gitta Kreeftmeijer

In 1653 wordt dwars door de 'barre heide', de Amersfoortseweg aangelegd, nadat Jacob van Campen er het ontwerp van heeft voorgelegd aan de stad Amersfoort en de 'Staten van Utrecht'.

De geplande weg wordt maar liefst 60 meter breed, een unicum voor die tijd, en biedt, om de honderd 'roeden' (376 meter), toegang tot een 'sortie', toegangen tot percelen grond. Deze vormt daarmee, een van de meest interessante, infrastructurele, grootschalige projecten uit die tijd.

Na de aanleg gebeurt er een lange tijd vrijwel niets belangwekkends meer. Van Campen, -die en passant ook het stadhuis van Amsterdam ontwerpt, later in gebruik genomen door de Oranjes-, weet dan nog niet, dat zijn project in de barre heide, in ieder geval, gedoemd is, volledig te mislukken.

Het idee was, een impuls te geven aan de ontginning van een enorm heidegebied tussen De Bilt, Soest, Amersfoort, Leusden en Zeist,

De ontwikkeling van Bosch en Duin

Een aanloop naar het 90 jarig jubileum van de Vereniging Bosch en Duin e/o

-droog en heet in de zomer, ijskoud in de winter-, door, dwars door het heidegebied, een weg aan te leggen. Het plan zou gefinancierd worden, door aan weerszijden van de weg grenzende percelen uit te geven, ten behoeve van luxe buitenplaatsen. Het plan komt uiteindelijk, slechts gedeeltelijk, 'van de grond', waardoor de weg niet gerealiseerd wordt. Het rampjaar 1672 en de bezetting van Stad Utrecht gooien roet in de plannen, van Staten en Stad Amersfoort.

De ontwikkeling van het project 'Wegh der Weegen' valt terug tot op het niveau, waarop onderhoud nog slechts wordt gepleegd, om te paard van punt naar punt te kunnen reizen.

Op veel plaatsen in het aangelegde tracé verzandt het project letterlijk en zelfs dreigt de heide de weg weer terug te nemen. Desalniettemin zijn de piketpalen geplaatst en groeien de bomen langs de weg uit tot een groene oase, midden in een droog heidegebied.

Had u in die tijd boven Bosch en Duin kunnen vliegen, dan had u dus behalve veel heide, erg veel meer heide kunnen waarnemen en dan met hier en daar een boom.

De enige echte uitzondering daarop zou een circa 60 meter brede groene, schaduwgevende bomenlijn zijn geweest, de weg waarom wij ons nu druk maken, of deze nu een- of tweebaans moet blijven.



Bosch en Duin. Station

Enfin, de oorspronkelijk geprojecteerde buitenplaatsen komen er dus vrijwel niet; het is immers forse crisis, er is plotseling niet de minste behoefte meer, het gebied tot ontwikkeling te brengen, zoals gehoopt door de toenmalige (protestantse) Staten. (...prutsers!)

Vrijwel het gehele woeste en onherbergzame gebied, blijft behoudens een enkele uitzondering onontgonnen. Gedurende de daaropvolgende eeuwen wordt door de Orde der Benedictinessen, de regie gevoerd over de woeste gronden, waarop wij nu wonen, maar zonder enig bijzonder resultaat. Zowel de nonnen als de schapen hebben vrij spel.

In 1860 wordt de Dolderseweg aangelegd; hiermee wordt de Amersfoortseweg verbonden aan de Soestdijk-

seweg. Deze stap blijkt kenmerkend voor de verdere ontwikkelingen. In 1863 wordt de spoorlijn Utrecht-Amersfoort-Zwolle, in gebruik genomen. Het spoor wordt op dat moment nog aangelegd, midden op de heide. In 1901 wordt de spoorlijn Zeist-Bilthoven, door de 'Nederlandse Buurtspoorweg' aangelegd. Bij het station in Bilthoven worden enkele (eerste) villa's gebouwd.

Volgend jaar vieren we het 90 jarig jubileum van een van de oudste verenigingen in de wijde omgeving: de 'Vereniging Bosch en Duin e/o'. Dit jaar, op 29 januari 2012 om precies te zijn, vierde Bosch en Duin haar 110e verjaardag. Het is dan precies 110 jaar geleden, dat bij notaris Krabendam in Amsterdam, door Jhr. Rutgers van Rozenburg uit Zeist, Luden uit Amsterdam en Van der Meulen uit

'Station Bosch en Duin' (±1927) Spoorlijn Zeist-Bilthoven (ansichtkaart)

Alle foto's afkomstig uit het archief van Mr. Westerouen van Meeteren

Bloemendaal 'de Maatschappij Bosch en Duin, Naamloze vennootschap tot exploitatie van onroerende goederen' werd opgericht. (Pierre Rhoen).

Op 1 februari 1902 koopt Herman Friedrich Kol, eigenaar van de 'Maatschappij Bosch en Duin', de 350 hectare grond die wij sindsdien onder elkaar, -laten we maar zeggen-, 'verdeeld' hebben. In 1907 wordt de halte Bosch en Duin geopend. Vanaf dat moment zijn er feitelijk geen belemmeringen meer voor de verdere exploitatie van het gebied.

Op de nevenstaande afbeelding van 'Station Bosch en Duin', aan de Baarnseweg, kunt u zien dat er dan nog lang geen sprake is van ons huidige 'bosch'. De foto uit het archief van mr. Westerouen van Meeteren, met uitzicht op

de Dennenweg, vanuit 'de Specht', op perceel Dennenweg 22, bevestigt het beeld, dat de verdichting van ons huidige bos, voor het belangrijkste deel, toch slechts van de laatste 60-70 jaar dateert. Ze bestonden toen (gelukkig) nog niet, maar je had ze ook nauwelijks nodig, die belachelijke bladblazers. (Ik stel bij deze voor: de meest frequent, lawaaimakende Bosch en Duinse bladblazer te huldigen, met de

Prof. Dr. B.L. Ad Blazer Prijs, plus gratis bruin, ribfluwelen werktenuue, tijdens het komende lustrum!)

Ook de foto van de Specht zelf, circa 1936, in vergelijking met haar omgeving nu, spreekt boekdelen. Zoveel ruimte en licht, en dat zonder enige vergunning!

Je begint je toch bijna af te vragen, waarom het vandaag de dag, überhaupt nog noodzakelijk moet zijn, je bij de provincie te registreren als bosexploitant, om jezelf daarmee de illegale toegang tot een toekomstige bouwplot te verwerven! Wat een omweg voor een illegale nieuwe weg!

Vroeger werd enig initiatief tenminste nog op prijs gesteld.

Wil je tegenwoordig nog een zwembad of een beetje aanstootgevende

Uitzicht vanaf 'De Specht' op de Dennenweg, circa 1930 (heden ter hoogte nr.22)

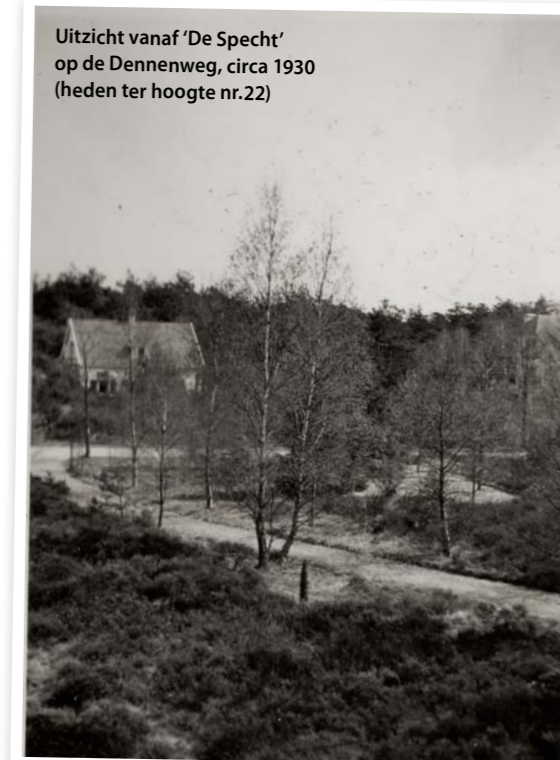

DUINTIPS

Uit het 'Tien-jaarverslag Vereniging Bosch en Duin' 1923-1933; zicht vanaf Duinweg op de Populierenaan (±1930)





www.wencop.nl



Aanleg en onderhoud van uw tuin? 't Wencop!

Hoveniersbedrijf 't Wencop
Wencopperweg 64, 3771 PP Barneveld
T 0342-416501 • F 0342-492794
E wencop@wencop.nl



vijver, dan moet je, als een beetje ondernemer, op die ander zijn vrije zaterdag, al vroeg op. Je neemt zelf maar weer eens de leiding, om zonder gedoe of vergunning in één ruk, in slechts een paar uur, zo'n pakweg 60 bomen te rooien en direct onder de grond te 'verwerken'. Van dik hout zaagt men tenslotte planken!

Kun je tenminste op zondagmorgen vroeg, zonder al te veel schroom, weer naast de 'toezien ambtenaar' in

de kerkbanken plaatsnemen, die gelukkig slechts, ten maximale 36 uur per week toeziet.

Geef hem een vette knipoo!

"Dus beste lieden, waarschuwt uw tuinmannen!"

"Twee dagen achter elkaar, veel te vroeg op, maar dan heb je ook wat!"



De Specht in 1923



De Specht, 2012

Geraadpleegd:

- Wegh der Weegen – 'de ontwikkeling van de Amersfoortseweg, 1647 - 2010', Jaap Evert Abrahamse.
- Het ontstaan van Bosch en Duin – 'Bosch en Duins Belang' September 2006, Pierre Rhoen, archivaris te Zeist.

Vereniging Bosch en Duin e/o viert Lustrumfeest in 2013 groots!

Volgend jaar viert onze vereniging het 90-jarig bestaan. De feestelijkheden gaan in de maand juni plaatsvinden. Dus, als u uw vakantie nog moet plannen: NIET weggaan in de maand juni. Een groot Lustrumfeest en een heleboel andere leuke dingen, zullen dan in Bosch en Duin staan te gebeuren.

Wie wil meedenken en meewerken? De lustrumcommissie is al druk bezig met de organisatie en de samenstelling van het programma. Maar de commissie kan nog wel mensen met goede ideeën en inzet gebruiken. Dus, heeft u zin en tijd om aan de voorbereidingen mee te werken, stuur dan even een mailtje naar: lustrumcommissie@verenigingboschenduin.nl

Zodra we meer concrete informatie hebben over het programma, laten we dat weten via de website en natuurlijk ook via dit blad.

namens de 18e Lustrumcommissie
Ed Pipers
Staffan Meij

Securitas Soesterberg - tel. 0346 - 35 60 70 - www.securitas.nl

Uw partner voor de collectieve buurtpreventie in Bosch en Duin, Huis ter Heide en Den Dolder



...van de Sociëteitstafel

Sociëteit
12 jan '13

12 januari 2013:

Nieuwjaarsreceptie

Het bestuur heet u weer van harte welkom op de tennisvereniging Bosch en Duin!

Sociëteit
16 jan '13

16 januari 2013: Dr. Pascal

Schellekens, plastisch chirurg

Onze eerste sociëteitsavond in 2013, zal in het teken staan van de plastische chirurgie. Dr. Pascal Schellekens komt vertellen

over het EMC en plastische chirurgie. Hij heeft zeer veel ervaring in ooglidchirurgie; dr. Schellekens is de enige die zowel boven-als onderooglidcorrectie, tegelijkertijd uitvoert. Tevens is hij gespecialiseerd in borstvergrotingen.

18.30 uur aperitief

19.00 uur buffet maaltijd

20.00 uur dr. Pascal Schellekens

20.30 uur de bar is open

Sociëteit
20 febr '13

Sociëteit 20 februari:

Fred Nijkerk over 3000 jaar tennis.

Ons lid Fred Nijkerk zal vertellen over het aloude tennis, zoals dat al door Homerus, Ovidius, Erasmus en Shakespeare, uitvoerig werd beschreven. Toegelicht met vele geprojecteerde plaatjes, laat hij in circa 20 minuten zien, hoe tennis - via het ruim 1000 jaar oude 'Caetsen', het 12e eeuwse 'Jeu de Paume' en het 15e eeuwse 'Royal Tennis' - uitgroeide tot het moderne tennis. Dit vond in 1874 in Engeland zijn wedergeboorte als 'Lawn Tennis'. Ook het huidige tennis komt daarbij aan de orde; slechts twee Nederlanders wonnen daarbij een 'Grand Slam' Single titel: op Roland Garros in 1927 en op Wimbledon in 1996.

Sociëteit 20 maart :

Wethouder en loco burgemeester Jacqueline Verbeek-Nijhof

Zij komt deze avond een voordracht houden over een, op dat moment actueel onderwerp, binnen de gemeente Zeist.

Jacqueline Verbeek-Nijhof is advocaat en belastingadviseur en had haar eigen onderneming. In 2006 kwam zij met voorkeurstemmen in de gemeenteraad. In 2007 werd zij fractievoorzitter en vervolgens in 2010 wethouder. Verder is zij ambassadrice van de stichting Kinderen Kankervrij.

Sociëteit
20 maart '13

Wethouder en loco
burgemeester Jacqueline
Verbeek-Nijhof

VERENIGING BOSCH EN DUIN E.O.

Voorzitter: Klaas Hans Noordenbos

Secretaris: Corina Groffen
secretaris@verenigingboschenduin.nl

Penningmeester: Ed Pipers
penningmeester@verenigingboschenduin.nl

Verkeer: Judith Hendriks

Ruimtelijke Ordening /

Juridische Zaken: Hans Voorberg

Jeugdcommissie: Liesbeth de Zeeuw

Sociëteit: Marie-Christine van Grootel

Beveiliging: Ludger van Zwetselaar

Communicatie: Jacques Fauquenot

Webmaster: Gert Huber

Archivaris: Maarten van der Kloet

Opgeven als nieuw lid (€30,- per jaar op ING Bank rek. nr. 54.24.89 t.n.v. Bosch en Duin e.o.) per e-mail: ledenadministratie@verenigingboschenduin.nl

www.verenigingboschenduin.nl

COLOFON

Bulletin Bosch en Duin's Belang!, is een uitgave van Vereniging Bosch en Duin e.o.

Redactie:

Jacques Fauquenot, Ton Berlee (coördinatie + eindredactie), Barbara van der Lely-van Erckelens, Bettina Wigman-Verhorst, Leddie Valstar, Rob Meyer, Gitta Kreeftmeijer en Gea Schmidt.

Vormgeving en realisatie:

Ter Kuile Design, Bosch en Duin
Telefoon 030 - 69 249 18

Fotografie:

Doon van de Ven
(fotodoonvandeven@ziggo.nl),
Engelbert ter Kuile

Aan dit nummer werkten mee:

Bettina Wigman-Verhorst, Leddie Valstar, Rob Meyer, Fernande Probst, Gitta Kreeftmeijer, Barbara van der Lely-van Erckelens, Hans Voorberg, Liesbeth de Zeeuw, Ton Berlee, Gea Schmidt, Klaas Hans Noordenbos

Redactieadres:

redactie@verenigingboschenduin.nl

De redactie heeft het recht, ingezonden commentaar zo nodig in te korten.

Inleverdatum kopij nr. 29 :

15 februari 2013